Svárovský zpravodaj

Číslo 2/ 2018

Úvodní sloupek

Slyšíte je na silnicích? Ten příjemně brumlavý zvuk motorek? Tak to už tu skutečně jaro je, i když se někteří z nás ještě snaží využít posledních možností k lyžování.

Venku jsou čím dál tím více vidět cyklisté, běžci, nordic walking chodci a další. I v tom fitness centru, co pozoruji od zimy, se stále sportuje. Je tam plno, i když jsem si myslela, že tam bude poloprázdno. Jen se změnilo složení - přibylo mužů.

Pohyb ať už fyzický, tak mentální, přináší své ovoce. Bridž, šachy, dáma., poker, reversi a další patří skutečně mezi duševní sporty.

I ve Svárově se sportu věnujeme. V tomto čtvrtletí nás čeká Svárovský triatlon. Můj obdiv mají všichni, ať mají cíl vyhrát nebo se zúčastnit.

Sportu zdar a .....

.....triatlonu zvlášť

Šárka Janoušková

P. S. Tentokrát jsem bohužel musela vynechat stránku tvorby žáků ZŠ. Důvodem je naplněnost zpravodaje. Ve škole jsme ale tvořili, básnili. Děti byly velmi kreativní.

Slovo starosty

Vážení spoluobčané,

Mám zatím neoficiální zprávu, avšak nemohu si ji nechat pro sebe, je to silnější než já :-) Během pár dnů bychom měli na úřadě obdržet akceptační dopis z MF ČR, kterým nám bude přiznána dotace ve výši 22 mil na výstavbu budovy druhého stupně ZŠ. Ale abychom to nazakřikli, raději se k věci podrobněji vyjádřím, až to budeme mít oficiálně potvrzené. No a jsme ještě v očekávání rozhodnutí druhé žádosti o dotaci, o které se rozhodne do konce dubna, a to je dotace na sportovní hřiště s umělým povrchem, které by sloužilo jak pro veřejnost, tak pro školní děti.

Pro obyvatele lokality F za školou mám doplňující informaci k letáku, který dostali do schránek. Dochází k zhruba týdennímu opoždění počátku prací na rekonstrukci vozovky v ul. Školní a zároveň dochází ke změně výjezdu z této lokality po dobu neprůjezdnosti Školní ulice. Výjezd nebude vedle boroviček po stávající pěšině pro pěší, ale po cestě pokračující z ulice Pod Větrolamem, kde bude upraven výjezd a označen značkami „Pozor výjezd ze stavby".

Pokud procházíte kolem nově postaveného turistického zastavení při cestě od ČOV směrem dolů k lesu, můžete si povšimnout letáku, kterým je toto zastavení polepeno. Stojí v něm, že tato stavba „zkrášlující" ráz přírody stála daňové poplatníky 224 tis Kč". Tato stavba byla realizována z evropských dotací prostřednictvím Ministerstva zemědělství ČR. Náš projekt byl MZ ČR vybrán z cca 2,5 tisíce žádostí k realizaci pro svoji originalitu. Ve výběrovém řízení na tuto realizaci zvítězil pan Bradáček, který podal ze třech uchazečů nejlevnější nabídku. Dílo je veskrze originální a pojaté nadčasově, včetně barevného provedení, ke kterému byla pisatelem letáku vznesena rovněž výhrada pro použitou modrou barvu, která se v přírodě údajně nevyskytuje. No bývá často zataženo, ale když se podíváme k nebi za jasného počasí, modrá je zkrátka dobrá :-) A nyní citace ze symboliky barev: „ Modrá barva vyjadřuje pocit svobody, daruje nám inspiraci, pocházející z našeho nitra. Představuje opatrnost a rozvážnost, vyjasňuje a rozšiřuje ducha i duši ". Chápu, že každý člověk má jiné estetické cítění. Vždyť když se v Praze stavěl secesní Obecní dům, objevily se v dobovém tisku články osob, kterým se tato stavba hrubě nelíbila. Tak třeba to bude s naší stavbou turistického zastavení s oslíkem podobné. Já jí to přeju.

Ivan Zetek - starosta obce

Svárovský zpravodaj, *zpravodaj pro občany obce Svárov, okres Kladno, evidován na MK ČR pod č. MK ČR E 17432, datum vydání 6. 4. 2018 v nákladu 230 ks výtisků, neprodejné. Vydává: 4x ročně Obecní úřad ve Svárově, Svárov 1, PSČ 273 51; IČO: 00875481; za redakci: Mgr. Šárka Janoušková. Uzávěrka vydání 3/2018 je 22. 6. 2018.*

Svárovský zpravodaj

Číslo 2/ 2018

ZŠ a MŠ Svárov

Slovo paní ředitelky

Vážení svárovští občané,

posílám Vám jarní pozdrav od dětí i od pracovníků naší svárovské školy. Jaro se ještě v pravé síle neukázalo, ale určitě to brzy přijde.

My jsme se společně s dětmi a jejich rodiči snažili odehnat zimu při vynášení Morany. Moc se nám to ale nepodařilo. Ani její utopení zatím nepomohlo. Na smrtnou neděli byla pěkná zima. Ale i tak nám společně bylo hezky a příjemně. V kostele, u rybníka i ve škole.

Ve škole už nás čekají poslední tři měsíce školního roku. Děti se poctivě učí, někteří více, někteří méně. Snaží se být co nejlepší. Paní učitelky jim pomáhají, jak mohou.

Prvňáčkové a druháčkové se těší na plavání, letos už je plavecká výuka povinná. Budeme opět jezdit na bazén do Tuchlovic.

Děti se těší i na náš školní výlet. Pojedeme do zooparku a skanzenu v Chomutově. Tam je moc hezky.

Páťáci se pomalu chystají z naší školy odejít. Chystá se však k nám nová generace dětí. V pátek 6. dubna se koná zápis do ZŠ Svárov. Jsme napjaté, kolik budeme mít v novém školním roce prvňáčků. Jako vždy to budou děti ze Svárova, Červeného Újezdu, ale možná i ze Ptic. Těšíme se na ně na všechny.

Noví žáčkové přijdou i do naší mateřské školy. Zápis do MŠ se bude konat v úterý 15. května od 14 hod do 16,30 hod v budově školky. Podrobnosti si můžete přečíst na stránkách školy. Budu si držet palce, abych mohla všechny žádosti svárovských dětí kladně vyřídit.

Mějte se všichni moc krásně. Užívejte si jarního sluníčka, kytiček a zpívajících ptáčků. Tento nádherný čas je vždy jen jednou v roce.

Mgr. Dana Šebková

Naše báječná školka

Podle kalendáře už je tady jaro. Počasí je však stále jako na houpačce. Jednou nás hladí sluneční paprsky a druhý den nás do tváří štípe mráz. Příroda má však svá pravidla, takže jaro určitě zvítězí nad letošní prapodivnou zimou.

V MŠ máme za sebou první čtvrtletí. Co všechno jsme zvládli? Děti vyrazily hledat poklad Zimní královny, byly krmit ptáčky, dováděly při karnevalu, vyráběly velikonoční předměty na vynášení Morany a putovaly po stopách velikonočního zajíce. Také shlédly sférické divadlo a Pohádku o kuchařince. Pokračujeme v přípravě předškoláků podle Metody dobrého startu a pracovních sešitů. I nadále probíhá dětmi oblíbená akce "Babičky čtou dětem". Také často vyrážíme do okolní přírody.

Zarazilo nás, jak louka za školou i okolní travnaté plochy jsou zaneřáděné psími exkrementy. Prosíme páníčky, uklízejte po svých psech! Děti pak budou skotačit v přírodě bez obav, že si něco nepříjemného odnesou na botě.

Krásné jarní dny, hodně spokojenosti, zdraví a nového elánu přeje všem

Marie Rubešová

Svárovský zpravodaj, *zpravodaj pro občany obce Svárov, okres Kladno, evidován na MK ČR pod č. MK ČR E 17432, datum vydání 6. 4. 2018 v nákladu 230 ks výtisků, neprodejné. Vydává: 4x ročně Obecní úřad ve Svárově, Svárov 1, PSČ 273 51; IČO: 00875481; za redakci: Mgr. Šárka Janoušková. Uzávěrka vydání 3/2018 je 22. 6. 2018.*

Svárovský zpravodaj

Číslo 2/ 2018

Usnesení

z veřejného jednání zastupitelstva obce konaného dne 21. 3. 2018 v budově Základní školy Svárov

Obec Svárov: č.j. 2/2018

1) Zastupitelstvo obce bere na vědomí:

- Předložené zprávy jednání,

2) schvaluje:

- Vyhlášení konkursního řízení na obsazení pozice ředitele/ky ZŠ a MŠ Svárov, včetně rozeslání žádostí o nominování členů do konkursní komise,
- Rozeslání žádostí o vypracování a zaslání cenové nabídky dle ustanovení §31 zákona č. 134/2016 Sb. na akci „Propojovací řad Svárov",
- Cenovou nabídku předloženou společností TNT Consulting, s.r.o. na zpracování žádosti o dotaci na projekt „Obnova místní komunikace v obci Svárov",
- Cenovou nabídku předloženou firmou Jan Kaštánek na zajištění nového PC pro obec včetně příslušenství a instalace za nabídkovou cenu 36 000,- Kč,
- Nabídku firmy Černohlávek OIL, Jakub 38, Církvenice, k zajištění ekologické likvidace použitého kuchyňského oleje a umístění sběrných kontejnerů v obci,
- Cenovou nabídku na zhotovení propojení kanalizačního řadu v ul. Pod Větrolamem, kdy z došlých nabídek byla vybrána nabídka s nejnižší cenou firmy Kožený na částku 353 889,83 Kč včetně DPH,
- Nabídku poskytnutou firmou Kovové odpady s.r.o. Hostivice k využití pro odvoz kovového odpadu z obce,
- Vydání souhlasného stanoviska k žádosti společnosti Metroprojekt k plánované výstavbě Paralelní RWY 06R/24L o délce 3 100m letiště Praha Ruzyně za podmínky, že budou učiněna na náklad investora protihluková opatření v obci Svárov - instalace protihlukových oken a bude poskytována následná podpora ekologických a spolkových aktivit v obci,
- Vyhlášení zadávacího řízení na dodavatele stavebních prací na rekonstrukci márnice, hřbitovní zdi a zámkovou dlažbu na hřbitově,
- Vyhlášení zadávacího řízení na zhotovení projektové dokumentace pro uvažovanou dostavbu 2. stupně ZŠ Svárov,
- Vyhlášení zadávacího řízení na dodávku stroje - taženého drtiče dřevního odpadu pro kompostárnu a podání žádosti o dotaci od Středočeského kraje,
- Podání žádosti o dotaci z programu Podpory obnovy a rozvoje venkova na MMR na akci „Transformace nevyužívaného prostoru pro zřízení školního hřiště v areálu základní školy ve Svárově",
- Text příkazní smlouvy 2812201701 uzavřené mezi společností TNT Consulting, s.r.o. jako příkazníkem a obcí Svárov jako příkazcem, předmětem smlouvy je úplatné obstarání zajištění žádosti o dotaci na projekt „Obnova místní komunikace v obci Svárov",
- Text smlouvy o zabezpečení přípravy podání žádosti o dotaci na akci "Přístavba základní školy ve Svárově" uzavřenou mezí obcí Svárov jako příkazcem a společností WITERO s.r.o., IČ: 24235865 jako příkazníkem za účelem zpracování podkladů pro podání žádosti o dotaci a zajištění podání příslušné žádosti o dotaci na dostavbu druhého stupně ZŠ Svárov,

  Text smlouvy o poskytnutí služeb uzavřené mezi obcí Svárov jako objednatelem a firmou Libor Černohlávek OIL, Jakub 38, Církvenice jako poskytovatelem, uzavřenou za účelem ekologické likvidace použitých kuchyňských olejů z obce Svárov a umístění sběrných kontejnerů v obci,
- Text smlouvy uzavřené mezi obcí Svárov jako žadatelem a společností ČEZ Distribuce jako dodavatelem, k zřízení elektro přípojky pro školní sportovní hřiště,
- Text smlouvy o poskytování služeb pověřence pro ochranu osobních údajů, uzavřenou mezi obcí Svárov jako objednatelem a společností SMS -služby s.r.o. jako poskytovatelem,

Svárovský zpravodaj, *zpravodaj pro občany obce Svárov, okres Kladno, evidován na MK ČR pod č. MK ČR E 17432, datum vydání 6. 4. 2018 v nákladu 230 ks výtisků, neprodejné. Vydává: 4x ročně Obecní úřad ve Svárově, Svárov 1, PSČ 273 51; IČO: 00875481; za redakci: Mgr. Šárka Janoušková. Uzávěrka vydání 3/2018 je 22. 6. 2018.*

Svárovský zpravodaj

Číslo 2/ 2018

Usnesení

- Text smlouvy o dílo uzavřené mezi firmou Petr Kožený, s.r.o., IČ: 25631039, jako zhotovitelem a obcí Svárov jako objednatelem, jejímž předmětem je realizace stavby „Propojovací řad Svárov“,
- Text smlouvy o zřízení věcného břemene - služebnosti uzavřená za účelem zřízení věcného břemene na pozemku parc. č. 338/3 v k. ú. Svárov u Unhoště za účelem umístění kabelového vedení NN. Cena za zřízení věcného břemene činí 1 000,- Kč,
- Nabídku od společnosti SMS k zajištění výkonu činnosti zmocněnce GDPR pro ZŠ a MŠ Svárov za cenu 900,- Kč měsíčně a zpracování implementace GDPR za cenu 9 000,- Kč,
- Roční zprávu o výsledcích finančních kontrol obce Svárov za rok 2017,
- Směrnici k zadávání veřejných zakázek malého rozsahu, vydanou obcí Svárov,
- Uhrazení poplatku za účast na školení „Veřejné zakázky -zadávání VZMP a ZPŘ“ organizovaného společností QCM, s.r.o. Brno, účast starosta,
- Vyúčtování linek PID za 2. pololetí roku 2017 předložené organizátorem pražské integrované dopravy ROPID,
- Inventarizační zprávu obce Svárov a provedenou inventuru za rok 2017,
- Inventarizační zprávu ZŠ a MŠ Svárov a provedenou inventuru za rok 2017,
- Roční účetní závěrku ZŠ a MŠ Svárov za rok 2017 včetně hospodářského výsledku za rok 2017, o schválení účetní závěrky ZŠ a MŠ Svárov za rok 2017 bude vyhotoven samostatný protokol,
- Rozpočtovou změnu č. 1 k rozpočtu obce na rok 2018,
- Uzavření smlouvy o zapůjčení č. 08/2018 mezi obcí Svárov jako vypůjčitelem a společností FORAGRI, s.r.o., Praha 5, Stodůlky jako půjčitelem, jejímž předmětem je zapůjčení taženého drtiče dřevního odpadu MENART H102T k odzkoušení pro využití v obecní kompostárně,
- Uzavření darovací smlouvy mezi obcí Svárov jako obdarovaným a spolkem Burza Svárov z.s. jako dárcem, na poskytnutí finančního daru ve výši 16 000,- Kč na zakoupení vánočního stromu na návsi v obci,
- Poskytnutí příspěvku na pořízení ceny do tomboly konané na mysliveckém plese v lednu 2018 pro spolek Myslivci Červený Újezd, Ptice do výše max. 2000,- Kč,
- Poskytnutí příspěvku na pořízení ceny do tomboly konané na plese spolku Rybáři Svárov v únoru 2018 do výše max. 2000,- Kč,
- Žádost p. Miroslava Kadlece, nájemce restaurace Svárovská Beseda, na bezplatné umístění 2 ks reklamních tabulí pro restauraci Svárovská Beseda,

3) Ukládá starostovi:

- podat Krajskému úřadu Středočeského kraje žádost o poskytnutí dotace na pořízení stroje - drtiče dřevního odpadu-pro kompostárnu Svárov.

- Ověřovatelé zápisu :

  Místostarosta: Václav Urban st.

  Starosta Ivan Zetek

Svárovský zpravodaj, *zpravodaj pro občany obce Svárov, okres Kladno, evidován na MK ČR pod č. MK ČR E 17432, datum vydání 6. 4. 2018 v nákladu 230 ks výtisků, neprodejné. Vydává: 4x ročně Obecní úřad ve Svárově, Svárov 1, PSČ 273 51; IČO: 00875481; za redakci: Mgr. Šárka Janoušková. Uzávěrka vydání 3/2018 je 22. 6. 2018.*

Svárovský zpravodaj

Číslo 2/ 2018

Plánované akce ve Svárově

PÁLENÍ ČARODĚJNIC

Pondělí 30. 4. 2018 od 18:00

ohniště u dětského hřiště ve Svárově

Zveme všechny děti i s rodiči na pálení čarodějnic.

Děti dostanou buřty zdarma.

Pořadatel: Obec Svárov

Svárovský zpravodaj, *zpravodaj pro občany obce Svárov, okres Kladno, evidován na MK ČR pod č. MK ČR E 17432, datum vydání 6. 4. 2018 v nákladu 230 ks výtisků, neprodejné. Vydává: 4x ročně Obecní úřad ve Svárově, Svárov 1, PSČ 273 51; IČO: 00875481; za redakci: Mgr. Šárka Janoušková. Uzávěrka vydání 3/2018 je 22. 6. 2018.*

Svárovský zpravodaj

Číslo 2/ 2018

Plánované akce ve Svárově

NOC KOSTELŮ 2018

Pátek 25. 5. 2018, Kostel sv. Lukáše, Svárov

Letošní motto organizátora: „Zůstávali přes noc v okolí Božího domu…“ (Srov. 1 Pa 9,27)

Program:

zvony zvoní...

18.00 přivítání Otcem Gabrielem a panem starostou obce Svárov - Ivanem Zetkem

18.30 - 19.00 KONCERT – vystoupení místního pěveckého sboru DOREMILA

19.00 PŘEDNÁŠKA

- Ing. Arch. Eva Volfová, Národní památkový ústav, Územní pracoviště Středních Čech - Stavební historie kostela sv. Lukáše ve Svárově

- PhDr. Kateřina Pařízková – Poutní cesta Hájek - souvislost s rodem Žďárských ze Žďáru a svárovským kostelem

- koncert - **„REFLECTIONS“** – kytarová variace místního patriota Petra Zemana & spol.

21.00 LOUTKOVÉ DIVADELNÍ PŘEDSTAVENÍ - pro celou rodinu ale hlavně pro děti na farním dvoře - **„EZOPOVY BAJKY“** Divadlo KAKÁ

22.00 Pohoštění a posezení u ohně s občerstvením na farním dvoře, naproti kostela sv. Lukáše a současně také novinka:

22.15 KONCERT, „Nokturno“ večerní jamování na farním dvoře - hudebníci okolo Svárov & spol. Vítáni jsou všichni hudbou nadaní s odvahou zkusit společné improvizace.

NK rok 2017_Svárov_foto zde: https://goo.gl/photos/EHwE6eCg7by49fge6

Spolek SSZ zajistí občerstvení s ohněm pro přestávky..

Na viděnou

Svárovský zpravodaj, *zpravodaj pro občany obce Svárov, okres Kladno, evidován na MK ČR pod č. MK ČR E 17432, datum vydání 6. 4. 2018 v nákladu 230 ks výtisků, neprodejné. Vydává: 4x ročně Obecní úřad ve Svárově, Svárov 1, PSČ 273 51; IČO: 00875481; za redakci: Mgr. Šárka Janoušková. Uzávěrka vydání 3/2018 je 22. 6. 2018.*

Svárovský zpravodaj

Číslo 2/ 2018

Plánované akce ve Svárově

III. ROČNÍK SVÁROVSKÉHO TRIATLONU 2018

Sobota 23. června 2018, od 10:30 z Chýně

Kdy: sobota 23. června 2018 - plavání (cca 500 metrů) – kolo (horské, kombinace silnice a terén cca 25 km) – běh (cca 5 km)
Kde: Start: 10:30 - rybník Bašta, Chýně, Cil: cca 13:30 - Svárov - louka za školou SVÁROV

Časový plán:
8:30 parkování nejlépe na louce za školou ve Svárově
9:30 společný odjezd závodníků z depa 2 (Svárov škola) na kolech (věci, které se nechají na louce za školou, budou hlídány - vstup pouze pro závodníky)
9:30 - 10:10 - depo 1 (rybník Bašta, Chýně) - ukládání kol, příprava na start (po startu budou věci zá vodníků převezeny v pytlích s číslem závodníka do depo 2)
10:15 rozprava, výklad trati na startu u rybníka Bašta, Chýně
10:30 start - plavání – kolo - běh

Věkové kategorie (muži / ženy):
18 - 30 let (výjimky 15 - 18 po telefonické / emailové konzultaci s organizátory závodu, kontakty níže)
31 - 45 let
46 +
Povinná výbava na horské kolo - helma, odrazky – POVINNÉ !!!
A s sebou doporučujeme mobilní telefon.

Přihlášení dopředu: 100 Kč, napište na email nebo SMS nebo volejte na mobil nejpozději do 20.6.2018, také bude možné internetové přihlášení od 27. dubna 2018 na stránkách triatlonu, přihlášení na místě startu: 150 Kč. Platba hotově v obou případech.
Registrace účastníků: jméno – příjmení – věk – mobil - e-mail – muž / žena
Přihlášení dopředu na: Kuba Frinta, e-mail: info@svarovskytriatlon.cz, mobil: 603 157 515
http://www.svarovskytriatlon.cz/, www.facebook.com/svarovsky.triatlon

S podporou obcí Svárov, Červený Újezd a Ptice

Organizaci akce zajišťuje SSZ spolu s hlavním aktérem akce Kubou Frintou.
Spolek svárovského zvonu - platforma spolupráce občanů, obecních úřadů a církví, prospívající památkám a přírodě

Svárovský zpravodaj, *zpravodaj pro občany obce Svárov, okres Kladno, evidován na MK ČR pod č. MK ČR E 17432, datum vydání 6. 4. 2018 v nákladu 230 ks výtisků, neprodejné. Vydává: 4x ročně Obecní úřad ve Svárově, Svárov 1, PSČ 273 51; IČO: 00875481; za redakci: Mgr. Šárka Janoušková. Uzávěrka vydání 3/2018 je 22. 6. 2018.*

Svárovský zpravodaj

Číslo 2/ 2018

Plánované akce ve Svárově

RYBÁŘSKÉ ZÁVODY

Sobota 16. 6. 2018, rybník Tmavák

Zápis:	6:00 - 6:45
1. poločas:	7:00 - 11:00
Přestávka:	11:00 - 12:00
2. poločas	12:00 - 16:00

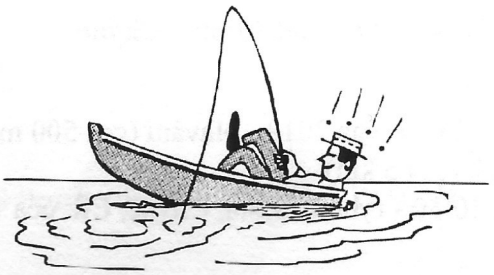

Bližší informace a přihlášky u V. Fürbachera na telefonním čísle 725 587 414, u V. Holečka (Kačky) na telefonním čísle 607 614 733.

Pořadatel: Rybáři Svárov z. s.

SVÁROVSKÝ PLENÉR MALÍŘSKÝ- PRÁZDNINOVÝ

„Svárovská krajina, zákoutí místní architektury, rybníky, les, koníci, oslíci a kravky.."

Termín: 27. - 29. 7. 2018

Malířská témata: koně, oslíci, kravky, pole, louky, stromořadí, lesy, remízky a rybníky ...

Malířský plenér s možností navázání práce na plenér uskutečněný v červnu minulého roku pod názvem „Svárovští koníci". Budeme mít také možnost pohybu a práce malířů okolo návrší Doušovina, kde má sídlo oslistezka.cz. a bude zde neobyčejná příležitost zobrazovat, jak tato ušlechtilá zvířata v různých situacích, tak denní život okolo nich z velmi těsného kontaktu.

S malou improvizovanou výstavkou denní práce závěrem po každém dni na sále Besedy a s velkou plenérovou výstavou všech zúčastněných malířů po prázdninách, na Loukafestu 2018 ve Svárovské Besedě v sobotu 22. září 2018.

Zúčastnit se může každý s chutí pro kreslení a malování přírody. Tato akce není výsadou pro profesionály a také není nutno absolvovat všechny tři dny. A rodiče s dětmi bereme určitě.

Kontakt a přihlášky u lektora plenéru:

Ak.mal. Lukas Bradacek - bradicka@raz-dva.cz, tel: 603 945 618, Červený Újezd

S podporou Obce Svárov a Spolku svárovského zvonu

Svárovský zpravodaj, *zpravodaj pro občany obce Svárov, okres Kladno, evidován na MK ČR pod č. MK ČR E 17432, datum vydání 6. 4. 2018 v nákladu 230 ks výtisků, neprodejné. Vydává: 4x ročně Obecní úřad ve Svárově, Svárov 1, PSČ 273 51; IČO: 00875481; za redakci: Mgr. Šárka Janoušková. Uzávěrka vydání 3/2018 je 22. 6. 2018.*

Svárovský zpravodaj

Číslo 2/ 2018

Obecní úřad informuje

Nabídka NEJEN dopoledních setkání NEJEN pro seniory a seniorky!

Vážení spoluobčané, předkládáme Vám další nabídku setkání pro všechny, kteří mají chuť a čas v daném termínu. Můžete si vybrat jedno či všechny. Pokud není uvedeno jinak, setkání se konají **ve středu od 9:30 ve společenském sále ve Svárově. Pro zájemce se v uvedené dny koná ještě ranní rozcvička.**

Těšíme se na Vás! Děkujeme OÚ Svárov za podporu a zázemí!

Spolek seniorů Svárov pro občany Svárova, Červeného Újezdu a další zájemce

Kontakty: Olga Starostová 733 642 905 svaroh@volny.cz. Ivana Pokorná 723 316 763 jerrypokorna@seznam.cz

Duben Cvičení 8:45	Středa 11.4. v 9:30	**Cvičení paměti**
Není cvičení	Středa 18.4. odjezd 9:30	**Návštěva Vědecké knihovny Kladno a občerstvení v divadelní kavárně, komentovaná prohlídka,** Sraz na parkovišti před společenským sálem v 9:30
Cvičení 8:45	Středa 25.4. v 9:30	**Údržba okolí arboreta a dětského hřiště ke Dni země, piknik**
Květen Není cvičení	Středa 2.5. v 9:30	**Zahradnictví Chládek – novinky jara 2018** Sraz na parkovišti před společenským sálem v 9:30
mimořádně	**Pátek** 4.5. ve 14:30	**Petángue se spolkem seniorů Generace bez hranic v Družci,** Sraz na parkovišti před společenským sálem ve 14:30
Není cvičení	Středa 9.5. v **9:40**	**Minigolf Horní Bezděkov** Sraz na parkovišti před společenským sálem v 9:40
Není cvičení	Středa 16.5. v 9:30	**Zahrada hradu Červený Újezd,** akvarel azalek a pěnišníků pod vedením Evy Jančaříkové, piknik
Cvičení 8:45	Středa 23.5. v 9:30	**Zahradní nádoba z betonu s mozaikou**. Práce venku, pracovní oblečení.
Cvičení 8:45	Středa 30. 5. v 9:30	**Návštěva nového terénního altánu na Kodrcandě s piknikem (beton a dřevo v krajině).**
Červen Cvičení 8:45	Středa 6.6. v 9:30	**Malování voskovou technikou s Reginou Štefkovou**
Není cvičení	Středa 13.6 v **9:40**	**Minigolf Horní Bezděkov** Sraz na parkovišti před společenským sálem v 9:40
Cvičení 8:45	Středa 20.6. v 9:30	**Kopretinová louka, malba, piknik, focení** Sraz na parkovišti před společenským sálem v 9:30
Není cvičení	Středa 27.6. v 9:30	**Královská zahrada Pražského hradu,** prohlídka s Majkou Breníkovou Sraz na parkovišti před společenským sálem v 9:30

Svárovský zpravodaj, *zpravodaj pro občany obce Svárov, okres Kladno, evidován na MK ČR pod č. MK ČR E 17432, datum vydání 6. 4. 2018 v nákladu 230 ks výtisků, neprodejné. Vydává: 4x ročně Obecní úřad ve Svárově, Svárov 1, PSČ 273 51; IČO: 00875481; za redakci: Mgr. Šárka Janoušková. Uzávěrka vydání 3/2018 je 22. 6. 2018.*

Svárovský zpravodaj

Číslo 2/ 2018

Placená reklama

WELENGA

KOSMETICKÉ A RELAXAČNÍ STUDIO

AROMAKOSMETICKÁ PÉČE

- čištění pleti ultrazvukem
- kolagenové a vitamínové kúry
- biofáze
- barvení obočí a řas
- líčení (běžné, slavnostní i svatební)

MANIKÚRA

- P-Shine
- výživné a parafínové zábaly
- peeling

AROMAMASÁŽE

individuální směsí vonných silic

DEPILACE

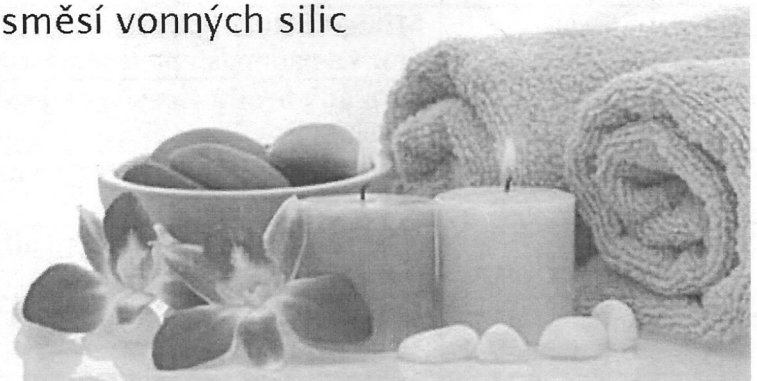

Prodej kosmetiky Nobilis Tilia a Cannaderm

MIRIAM KOTOROVÁ

Okružní 133, 273 51 Svárov, tel.: 774 116 774

e-mail: miriako@gmail.com, www.kosmetika-welenga.cz

Svárovský zpravodaj, *zpravodaj pro občany obce Svárov, okres Kladno, evidován na MK ČR pod č. MK ČR E 17432, datum vydání 6. 4. 2018 v nákladu 230 ks výtisků, neprodejné. Vydává: 4x ročně Obecní úřad ve Svárově, Svárov 1, PSČ 273 51; IČO: 00875481; za redakci: Mgr. Šárka Janoušková. Uzávěrka vydání 3/2018 je 22. 6. 2018.*

Svárovský zpravodaj

Číslo 2/ 2018

Plánované akce ve Svárově

DĚTSKÝ DEN

Neděle 10. 6. 2018 od 13:00, rybník Tmavák

Zveme všechny děti i s rodiči na odpoledne plné her (hod na cíl, skok do dálky, střelba na cíl atd.).

Pozor letos nově k vyzkoušení - **AQUAZORBING!!!**

K dispozici budou po celou dobu her dvě aquazorbingové koule zdarma pro děti do 18 let.

Pořadatel: Rybáři Svárov z. s. ve spolupráci s obcí Svárov

Svárovský zpravodaj, *zpravodaj pro občany obce Svárov, okres Kladno, evidován na MK ČR pod č. MK ČR E 17432, datum vydání 6. 4. 2018 v nákladu 230 ks výtisků, neprodejné. Vydává: 4x ročně Obecní úřad ve Svárově, Svárov 1, PSČ 273 51; IČO: 00875481; za redakci: Mgr. Šárka Janoušková. Uzávěrka vydání 3/2018 je 22. 6. 2018.*

Svárovský zpravodaj

Číslo 2/ 2018

Plánované akce ve Svárově

LOUKA FEST 2018

Termín: **sobota 22.září 2018, Svárov** - louka za školou

15.oo Ohromné dětské odpoledne plné her a geniální zábavy

16.00 vystoupí první hudební těleso a pak Loukafest 2018 s průvodcem odpoledne Loukamanem a pak už jede dál na podiu na louce za školou podvečerní koncert převážně místních hudebních těles, který potrvá až do půlnoci..

Kvalitní občerstvení na Louce u podia bude zajištěno pod stany. Vstupné dobrovolné.

Organizuje: Loukaman & Jakub Hladký Radotínský & Co ..... kontakt: shamanspirit@seznam.cz

Podporuje: obec Svárov, Červený Újezd a Ptice, Spolek svárovského zvonu, ŘLP ČR, Svárov pro všechny, Restaurace Svárovská Beseda a dobrovolníci z obcí okolních...

Poděkování

Vážení spoluobčané,

dovolte mi, abych touto cestou vyjádřil poděkování panu Ivanu Zetkovi, starostovi naší obce, za podporu a účast na Slavnostním koncertu k 70. výročí Základní umělecké školy Unhošť, který se konal v kulturním sále Svárovské besedy 23. března.

Umělecká škola dlouhodobě spolupracuje s naší obcí pořádáním nebo aktivní účastí na kulturních a společenských akcích. V neposlední řadě se na umělecké škole vzdělávají děti ze Svárova, které jsou ve svém studiu velmi úspěšné.

Velmi mě těší, že pan starosta podporuje a umožňuje veřejná vystoupení žáků a souborů.

Děkuji také spoluobčanům, kteří koncerty navštěvují a přispívají k podpoře mladých umělců a společně tak přispíváme ke kulturnímu životu naší obce.

Váš spoluobčan Ivo Formáček, ředitel umělecké školy v Unhošti

Svárovský zpravodaj, *zpravodaj pro občany obce Svárov, okres Kladno, evidován na MK ČR pod č. MK ČR E 17432, datum vydání 6. 4. 2018 v nákladu 230 ks výtisků, neprodejné. Vydává: 4x ročně Obecní úřad ve Svárově, Svárov 1, PSČ 273 51; IČO: 00875481; za redakci: Mgr. Šárka Janoušková. Uzávěrka vydání 3/2018 je 22. 6. 2018.*

Svárovský zpravodaj

Číslo 2/ 2018

Obecní úřad informuje

Panny Kostel Zvěstování Marie v Úhonicích

Letní hudební festival 2018 - Neděle 29. 7. 2018 od 17 hod

V loňském roce v létě vystoupili v kostele sv. Lukáše na Svárově mladí talentovaní hudebníci z celého světa. Posluchači měli v sobotní podvečer 22.července 2017 mimořádnou příležitost setkat se s hudebníky ze čtyř světových kontinentů – Evropy,Asie, Austrálie,Ameriky - a poslechnout si jejich interpretační umění – rozezněli se tóny houslí,violoncella a klavíru.

Olympus Musicus Festival je vyvrcholením Pražské letní akademie,kde se mladí umělci zdokonalují pod vedením renomovaných pedagogů a světově uznávaných interpretů klasické hudby..... za všechny uvádím klavírního virtuosa V.Dvorkina z Itálie.

V letošním roce nám otevřel své brány kostel Zvěstování Panny Marie v Úhonicích, kde se uskuteční koncert v neděli 29.července od 17hod.

Seznam koncertů festivalu 2018 - Olympus Musicus Festival

26.7. Zahajovací galakoncert Festivalu
Hlavní Sál Valdštejnského paláce Senátu ČR od 19:00hod.
Účinkující: profesoři *Summer Prague Academy*

27.7. Koncert laureátů *Summer Prague Academy*
Dům U Kamenného zvonu ode 19:30hod
Účinkující: studenti *Summer Prague Academy*

28.7. Benefiční koncert – Zrcadlová síň, Klementinum od 20:00hod
Účinkující: studenti *Summer Prague Academy*

29.7. Koncert nejmenších studentů akademie od 17:00hod
Kostel Zvěstování Panny Marie v Úhonicích
Účinkující: studenti *Summer Prague Academy*

30.7. Koncert laureátů *Summer Prague Academy II*
Dům U Kamenného zvonu od 19:30hod
Účinkující: studenti *Summer Prague Academy*

31.7. Jazzový koncert
Pražské Rudolfinum, Sukova síň od 19:30hod
Účinkující: *Emil Viklický a Yuri Golubev*

1.8. Závěrečný Galakoncert mladých talentů s filharmonií
Hradec Králové, Hlavní Sál Valdštejnského paláce Senátu ČR od 19:30hod
Účinkující: studenti *Summer Prague Academy, filharmonie Hradec Králové*

Patronem koncertu v Úhonicích se stává již podruhé Nadační fond sv. Martina, který podporuje mladé lidi na jejich cestě za vzděláním. Těšíme se s Vámi na setkání.

Pokud máte zájem o návštěvu i dalších koncertů letního festivalu, prosím kontaktujte nás na e-mailu: vlasak.cz@volny.cz nebo na tel: 608 268 832

Za Nadační fond sv. Martina, Václav Vlasák

Svárovský zpravodaj, *zpravodaj pro občany obce Svárov, okres Kladno, evidován na MK ČR pod č. MK ČR E 17432, datum vydání 6. 4. 2018 v nákladu 230 ks výtisků, neprodejné. Vydává: 4x ročně Obecní úřad ve Svárově, Svárov 1, PSČ 273 51; IČO: 00875481; za redakci: Mgr. Šárka Janoušková. Uzávěrka vydání 3/2018 je 22. 6. 2018.*

Kostel sv. Lukáše na Svárově

Restaurování stříšky kazatelny

Všichni jste určitě někdy navštívili kostel sv. Lukáše, ať již to bylo při bohoslužbě nebo při některé z kulturních akcí, které se v tomto malebném kostelíku konaly od roku 2012, kdy začala intenzivní činnost na jeho zachování v plné kráse pro další generace.

Při své návštěvě kostela jste si jistě všimli nakloněné stříšky kazatelny, na které stála socha Krista. Možná vás také napadlo, kdy ta socha Krista s celou stříškou spadne.

Z Národního památkového ústavu se nám podařilo získat fotografii z konce 19. století (někdy kolem roku 1890), na které vidíme kazatelnu v původní kráse.

S ohledem na havarijní stav celé stříšky, jsme v roce 2016 snesli sochu Krista a předali k restaurování na významné pracoviště – restaurátorské oddělení Akademie výtvarných umění.
Na tomto místě patří náš dík panu doc. Milanovi Peričovi, ak.mal., který nás seznámil s paní MgA. Denisou Cirmaciovou PhD., velkým odborníkem v oblasti restaurování, která se sochy Krista ujala. Jistě v některém z příštích vydání Svárovského zpravodaje pro vás připravíme i informaci o postupu restaurování této sochy z roku 1730.

V roce 2017 Nadační fond sv. Martina požádal ŘK farnost Unhošť, aby jako majitel požádala o povolení zahájení restaurování stříšky kazatelny, která hrozila zřícením.

Zajistili jsme všechny potřebné dokumenty a dne 1.9.2017 jsme obdrželi Rozhodnutí MěÚ Kladno, odboru výstavby – památkové péče, který vydal závazné rozhodnutí, na základě vyjádření Národního památkového ústavu, kterým schválil zahájení procesu restaurování stříšky kazatelny. Provedení tohoto díla se laskavě ujal pan Michal Zetek, mistr uměleckého řemesla ze Svárova, který vypracoval pro schvalovací řízení restaurátorský návrh.

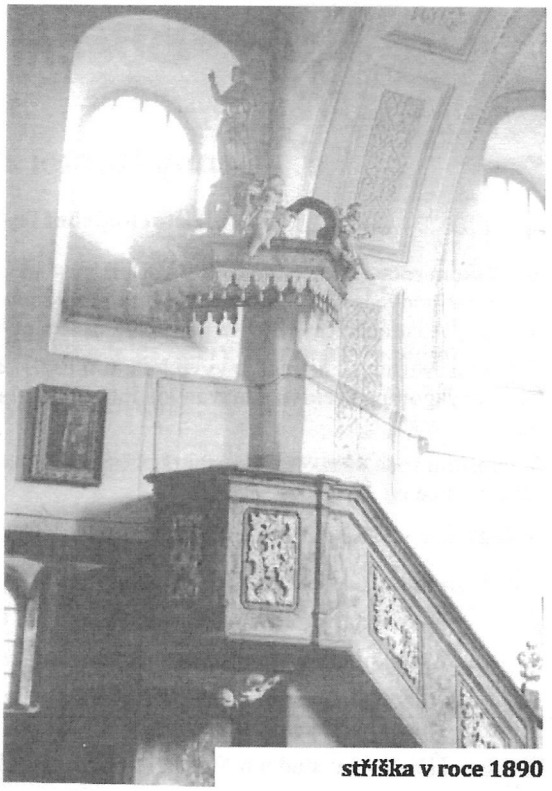

stříška v roce 1890

Dovoluji si zde uveřejnit závěrečnou zprávu restaurátorské dílny pana Michala Zetka, která asi nejlépe popisuje skutečný – havarijní stav – stříšky kazatelny a její záchranu pro nás a budoucí generace.

Po sejmutí stříšky kazatelny a ozáření v Roztokách u Prahy proti dřevokaznému hmyzu a houbám byla rozebrána na jednotlivé díly. Po odstranění prachových depozit byly použitelné části stříšky postupně na několik dní uloženy do penetračního roztoku. Dno a vrchní zakrytí bylo tak poškozeno červotočem, že muselo být nahrazeno novým druhově shodným materiálem. Celková konstrukce byla zpevněna a dodatečně vyztužena dřevěnými díly v rozích a spojích základního korpusu. Závěsné oko bylo pevně ukotveno do steřelého dřeva. Po naklížení ozdobných lišt byly doplněný chybějící a vyspravené původní smrkovým masívem. Fládr byl na poškozených a chybějících částech obnoven akrylovými barvami a následně celý povrch ošetřen šelakem a včelím voskem. Na zlaceném lemu a střapcích byl zafixovám křídový podklad, který se loupal díky požáru oltáře v lednu 2000. Po doplnění chybějícího křídování bylo vyčištěno původní a doplněno nové zlacení. Byly zhotoveny nové střapce a doplněny chybějící části holubice.
Stříška prošla opravou naposledy v roce 1861 řemeslníkem z Unhoště. Tato skutečnost je doložena podpisem s letopočtem na prknech půdy stříšky kazatelny. Části prken s tímto podpisem jsou vloženy do mezíprostoru půdy stříšky.

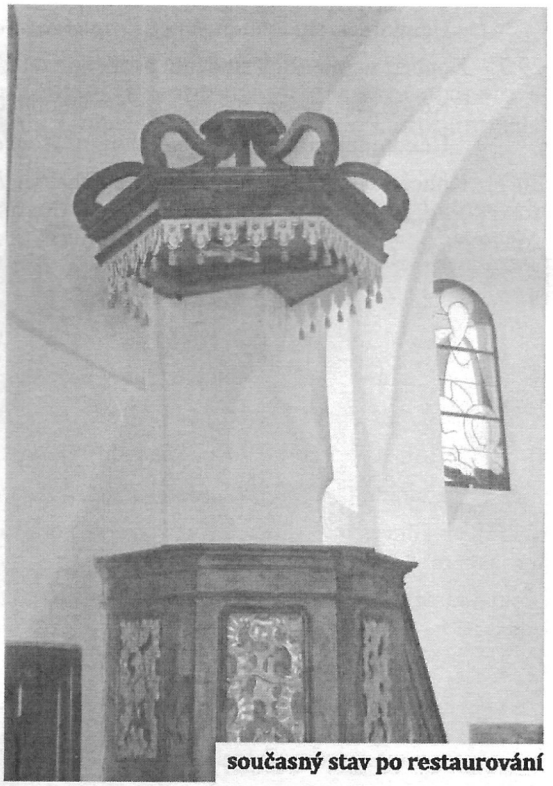

současný stav po restaurování

Na závěr si dovoluji poděkovat panu Michalu Zetkovi za skvělou práci. Nadační fond sv. Martina zaplatil za restaurování stříšky kazatelny částku 30.000,- Kč. Zbylou část uhradila restaurátorská firma pana Michala Zetka ze Svárova.

Za Nadační fond sv. Martina
Václav Vlasák

nadační fond svatého Martina

Kostel sv. Lukáše na Svárově

Sedmé vitrážové okno sv. Jan Nepomucký

podle návrhu pana prof. Milana Knížáka

Nadační fond sv. Martina předal o loňských vánocích v úterý 26. prosince 2017 duchovnímu správci kostela sv. Lukáše na Svárově Žádost na realizaci sedmého vitrážovho okna v lodi kostela sv. Lukáše, okno vedle kazatelny.

Návrh pro toto vitrážové okno vytvořil bez nároku na honorář pan prof. Milan Knížák, který má v kostele již hotová dvě vitrážová okna s motivy světců sv. Rocha a sv. Šebestiána v boční kapli kostela. Právě tato kaple, dnes zasvěcená sv. Janu Nepomuckému, byla při svém vzniku kolem roku 1625 zasvěcena těmto dvěma světcům, patronům a ochráncům proti moru, který tehdy v Čechách připravoval desítky tisíc lidí o život.

Sedmé vitrážové okno je věnované sv. Janu Nepomuckému, současnému patronovi boční kaple kostela. Toto vitrážové okno bude opatřeno ve spodní části textem věnovaným kněžím.

V těchto dnech byla žádost podepsána a bude předána k dalšímu schvalovacímu procesu na MěÚ Kladno - odbor výstavby a dále na Národní památkový ústav Praze.

Nadační fond sv. Martina, tak po loňské realizaci čtyř vitrážových oken a letošní plánované realizaci páté vitráže, připravuje kompletní podklady pro další realizace vitráží pro náš nádherný kostel sv. Lukáše. Velký dík patří panu doc. Milanovi Peričovi ak. mal., který vedle vlastních návrhů čtyř vitrážových oken s motivy evangelistů v presbytáři kostela, připravuje ke schvalovacím procesům vitrážových oken umělecké sborníky.

Pan prof. Milan Knížák a pan doc. Milan Perič ak.mal., se kterými Nadační fond sv. Martina od první myšlenky na vitrážová okna v roce 2016 spolupracuje, věnují veškerou svoji práci pro náš kostel bez nároku na sebemenší honorář.

Za Nadační fond sv. Martina
iniciátora a realizátora projektu vitrážových oken
pro kostel sv. Lukáše na Svárově
Václav Vlasák

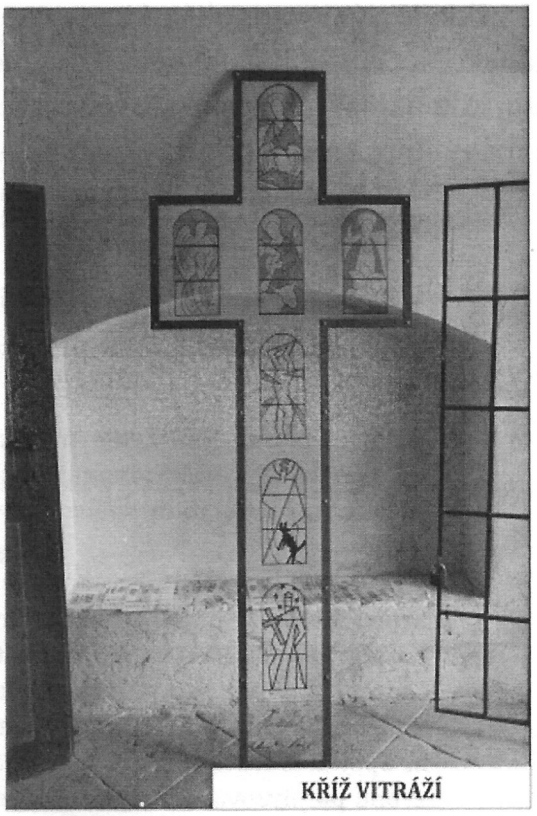

KŘÍŽ VITRÁŽÍ

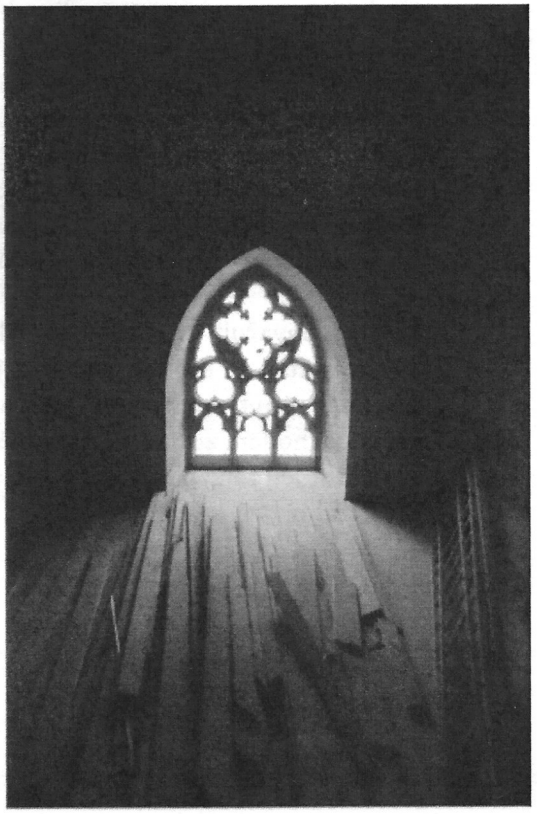

Svárovský zpravodaj

Číslo 2/ 2018

Na základě výzvy advokátní kanceláře Hrubý a Buchvaldek uveřejňujeme níže uvedený článek. Nechci se k dané věci již vyjadřovat, neboť vše podstatné jsem již uvedl. Zkrátka tam, kde neplatí chlapské slovo stvrzené podáním ruky a začíná se ohánět právníky, končí má podpora a sympatie. Ivan Zetek - starosta obce.

HRUBÝ & BUCHVALDEK
ADVOKÁTI ~ ADVOCATES ~ AVOCATS

Odpověď na článek „Co se do úvodního slova starosty nevešlo"

V článku pana Ivana Zetka nazvaném *Co se do úvodního slova starosty nevešlo*, který vyšel v č. 1/2018 Svárovského zpravodaje, byla uvedena řada nepravdivých informací, které považuji za nezbytné uvést touto svou odpovědí na pravou míru.

V prvé řadě není pravdivé tvrzení pana Zetka, že jsem nedodržel dohodu Spolku svárovského zvonu o tom, že požádám nadaci manželů Kellnerových o poskytnutí dotace na opravu střechy kostela ve výši 50.000,- Kč. Žádná taková dohoda neexistovala, neboť před tím, než jsem podal žádost o poskytnutí dotace nadaci manželů Kellnerových ve prospěch Nadačního fondu sv. Martina (dne 20. 1. 2017), oznámil mi dne 18. 1. 2017 pan Zetek spolu s panem Bradáčkem, že ze Spolku svárovského zvonu odcházejí. Jejich odchodem by byla funkčnost Spolku svárovského zvonu paralyzována, neboť by počet členů spolku klesl pod tři, což je i podle zákona základním předpokladem existence spolku. V takovém případě by spolek pochopitelně nemohl nakládat s dotací a úsilí o zvelebení kostela sv. Lukáše by tím bylo zmařeno.

Pravdou není ani to, že bych přislíbil převést oněch 50.000,- Kč z Nadačního fondu sv. Martina Spolku svárovského zvonu, a to z prostého důvodu, že ani já, ani Nadační fond sv. Martina žádných finančních prostředků od nadace manželů Kellnerových neobdrželi. Nicméně ze svých soukromých prostředků jsem v roce 2017 daroval na opravu střechy kostela 18.000,- Kč. Nadto Nadační fond sv. Martina zaplatil za vitráže pro kostel sv. Lukáše 369.000,- Kč.

Rovněž považuji za nezbytné zdůraznit, že jsem ze Spolku svárovského zvonu neodešel dobrovolně a ze své vůle, ale byl jsem k odchodu donucen panem Zetkem a otcem Gabrielem z Unhošti. Ani tvrzení pana Zetka o tom, že Nadační fond sv. Martina jsem založil v souvislosti se svým odchodem ze SSZ se nicméně nezakládá na pravdě, když Nadační fond sv. Martina jsem se svou rodinou založil již v létě r. 2016 za účelem podpory především sociálně slabých dětí, mladých lidí a rodin.

Ing. Václav Vlasák

Svárovský zpravodaj, *zpravodaj pro občany obce Svárov, okres Kladno, evidován na MK ČR pod č. MK ČR E 17432, datum vydání 6. 4. 2018 v nákladu 230 ks výtisků, neprodejné. Vydává: 4x ročně Obecní úřad ve Svárově, Svárov 1, PSČ 273 51; IČO: 00875481; za redakci: Mgr. Šárka Janoušková. Uzávěrka vydání 3/2018 je 22. 6. 2018.*

Svárovský zpravodaj

Číslo 2/ 2018

Obecní úřad informuje

KONKURS

Zřizovatel: starosta obce - § 99 odst. 2 zákona č. 128/2000 Sb., o obcích (obecní zřízení), ve zně-ní pozdějších předpisů a v souladu s § 3 vyhlášky č. 54/2005 Sb., o náležitostech konkursního řízení a konkursních komisích, konkursní řízení ve smyslu § 166 odst. 2 zákona č. 561/2004 Sb., o předškolním, základním, středním, vyšším odborném a jiném vzdělávání (školský zákon), v platném znění, vyhlašuje

konkurs na obsazení vedoucího pracovního místa ředitele příspěvkové organizace zřizované Obcí Svárov:

Základní škola a mateřská školy Svárov,
se sídlem Hlavní 1, 273 51 Svárov, IČ: 70988056.

Požadavky:

1. předpoklady a odborná kvalifikace pro výkon činností ředitele školy podle zákona č. 563/2004 Sb., o pedagogických pracovnících a o změně některých zákonů, v platném znění,

2. znalost školské problematiky a předpisů daného typu školy, školského zařízení,

3. organizační a řídící schopnosti,

4. dobrý zdravotní stav,

5. občanská a morální bezúhonnost.

Náležitosti přihlášky:

1. úředně ověřené kopie dokladů o nejvyšším dosaženém vzdělání (diplom včetně vysvědčení o státní závěrečné zkoušce, případně doklady o dalším vzdělání/ maturitní vysvědčení),

2. doklad o průběhu zaměstnání a délce pedagogické praxe včetně pracovního zařazení (např. pracovní smlouvy, potvrzení zaměstnavatelů atd.),

3. strukturovaný profesní životopis,

4. písemnou koncepci rozvoje školy v maximálním rozsahu 4 stran formátu,

5. výpis z rejstříku trestů (ne starší 3 měsíců) nebo doklad o jeho vyžádání,

7. lékařské potvrzení o způsobilosti k vykonávání funkce ředitele (ne starší 2 měsíců) originál, popř. ověřená kopie,

Předpokládaný nástup na pracovní místo ředitele: 1. 8. 2018

Obálku označte slovy: „Konkurs-neotvírat".

Přihlášky s uvedenými doklady zašlete nebo doručte osobně do 16. 4. 2018 do 12:00 hodin na adresu: Obec Svárov, Hlavní 1, 273 51 Svárov

Vyhlašovatel si vyhrazuje právo nevybrat žádného z uchazečů a vyhlásit nový konkurs.

Ivan Zetek, starosta

Svárovský zpravodaj, *zpravodaj pro občany obce Svárov, okres Kladno, evidován na MK ČR pod č. MK ČR E 17432, datum vydání 6. 4. 2018 v nákladu 230 ks výtisků, neprodejné. Vydává: 4x ročně Obecní úřad ve Svárově, Svárov 1, PSČ 273 51; IČO: 00875481; za redakci: Mgr. Šárka Janoušková. Uzávěrka vydání 3/2018 je 22. 6. 2018.*

Svárovský zpravodaj

Číslo 2/ 2018

Obecní úřad informuje

Bioodpad - biopopelnice

Datum svozu: každé pondělí od 16. 4. 2018 do poloviny listopadu

Z technických důvodů nelze svážet pytle bioodpadu, které stojí u popelnic.

Do biopopelnic patří pouze rozložitelné zbytky, ne větve nebo keříky. Určitě sem **nepatří**:

- kosti, maso a kůže
- mrtvá těla zvířat a jejich exkrementy
- plasty, sklo, sutě a kameny
- chemické látky a jejich obaly
- pytlíky z vysavače
- Cigarety, textil, jednorázové pleny
- omáčky, pomazánky, vařené těstoviny a jedlé oleje

Svoz nebezpečného odpadu

Termín: 12. 5. 2018

Čas: 12:10 - 13:10

Místo: parkoviště pod hrází!!!

Žádosti o poskytnutí finanční podpory

Oznamujeme všem spolkům v obci Svárov, že je možné písemně žádat o poskytnutí finanční podpory na aktivity spolků pro rok 2018. Své projekty a finanční požadavky je možné předkládat na OÚ Svárov do **30. 4. 2018**.

SPORTOVNÍ TÁBOR SVÁROV

Obec Svárov připravila pro děti ze Svárova a okolí denní letní tábor. Kromě každodenní zábavné hodiny angličtiny se budou děti zabývat pohybovými činnostmi, půjdou na výlet do lesa, kde pro ně budou připraveny soutěže v přírodě.

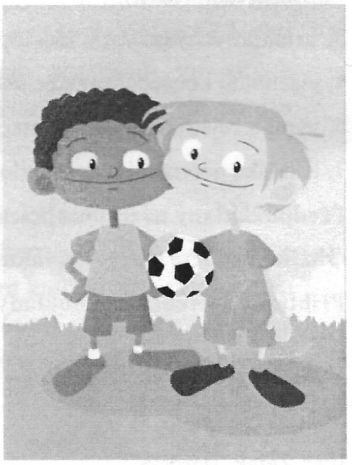

V rámci sportovních a sportovně – zábavných aktivit budou děti dle možností rozděleny do skupin podle úrovní dovedností v jednotlivých druzích sportu.

Tábor je určen pro děti ve věku od 6 do 12 let. Provozní doba bude od pondělí do pátku od 8:00 do 16:30 hodin

v termínu: 30. 7. – 3. 8. 2018.

Cena jednoho turnusu včetně jídla, pití a dalších potřeb činí 1800,- Kč. Tábor bude zahájen při naplnění minimální kapacity 10 dětí. Na jeden turnus je maximální počet 25 dětí, o které se budou starat dvě dospělé osoby.

Již nyní se můžete informovat na e-mailové adrese taborsvarov@centrum.cz nebo na telefonním čísle 774 157 825 u paní Janouškové.

Svárovský zpravodaj, *zpravodaj pro občany obce Svárov, okres Kladno, evidován na MK ČR pod č. MK ČR E 17432, datum vydání 6. 4. 2018 v nákladu 230 ks výtisků, neprodejné. Vydává: 4x ročně Obecní úřad ve Svárově, Svárov 1, PSČ 273 51; IČO: 00875481; za redakci: Mgr. Šárka Janoušková. Uzávěrka vydání 3/2018 je 22. 6. 2018.*